



JUZIERS *mag*

N° 15 - SEPTEMBRE 2024



FRONT ROCHEUX
P 10

OUVERTURE
DE CLASSE
P 16

FORUM DE LA RENTRÉE
P 21

Ville de 
JUZIERS



Ville de JUZIERS

Hôtel de Ville
Place du Général de Gaulle
78820 Juziers
Tél : 01 34 75 28 00
secretariat-mairie@juziers.org
www.juziers.fr
f Ville de Juziers

Horaires

L,M,M,V : 8h30 - 12h et 14h - 17h30
Jeudi : 8h30 - 12h
Samedi : 9h - 12h

Ketty VARIN

Maire
ketty.varin@juziers.org

Gaëtan MALONDA

1^{er} adjoint
Transport - Sécurité - Travaux de voiries
gaetan.malonda@juziers.org

Sylvie SAINT-LÉGER DE ZUTTER

Services à la personne - Solidarité
sylvie.saint-leger@juziers.org

Thierry HACK

Finances - Développement économique
thierry.hack@juziers.org

Hélène LE GRUMELEC - JANNOT

Culture - Vie associative
Communication
helene.jannot@juziers.org

Marc CHALMANDRIER

Urbanisme - Travaux - Bâtiment
marc.chalmandrier@juziers.org

Pascal DREUX

Environnement - Patrimoine
Cadre de vie
pascal.dreux@juziers.org

Nadine COTONNEC

Vie scolaire - Jeunesse
nadine.cotonnec@juziers.org

**Permanences du Maire et des adjoints
samedi matin sur rendez-vous.**

Permanence GPS&O

Cédric GUILLAUME

Dernier samedi du mois
De 9h à 11h

Directrice de la publication : Ketty Varin
Rédactrice en chef : Hélène Le Grumelec - Jannot
Conception graphique, rédaction et mise en page :
Mairie de Juziers, service communication
Crédit photos : service communication

Imprimé par SIFF18 - 01 34 18 84 22
Tirage 2000 ex. Imprimé sur papier certifié PEFC 100%.
Dépôt légal à parution.

JUZIERS *mag* n°15 - septembre 2024

Edito du Maire	3
Communauté urbaine	4
Gestion des déchets Distribution de composteur	
Informations municipales	5
Disparition de barrières de péage Ligne téléphonique historique Nouveaux adjoints Certains partent... d'autres arrivent Bienvenue à... Résultats élections européennes Résultats élections législatives	
Développement économique - Finances	9
Notre petit atelier Ronie coach sportif Service de dépannage ADS	
Aménagement du territoire	10
Front Rocheux Terrain de Foot Ecole maternelle	
Solidarité	13
Adhésion Mutuelle Thé Dansant Semaine Bleue repas des séniors Colis de Noël	
Enfance - Jeunesse	16
Restauration scolaire Ecole maternelle, ouverture d'une 7 ^e classe Quotients familiaux Le Conseil Municipal des Enfants Après-midi Karting Classes transplantées Rue Scolaire	
Culture	22
Journées Européennes du Patrimoine Forum de la rentrée juziéroise	
Patrimoine	24
Mémoire en images...	
Vie associative	27
Le café musical...	
Arrêt sur images	28
Tribune libre	31
Agenda	33



Chères Juziéroises, chers Juziérois,

Cette fin d'été est marquée par le 80^e anniversaire de la libération de notre village par l'armée Américaine. Il me semblait ainsi important de consacrer cet édito à ce pan de notre histoire que peu d'entre nous connaissent.

Après le débarquement en Normandie le 6 juin 1944, les troupes alliées avancent vers l'Ouest libérant au fur et à mesure de leur progression villes et villages. Il leur faudra deux mois et demi d'effort, de combats et de sang versé pour atteindre le "Mantois". Le vendredi 18 Août 1944 au soir, l'armée Américaine est aux portes de notre territoire et atteint Perdreauville et Lognes puis se dirige vers Mantes, Rosny et Méricourt qu'elle rallie le samedi 19 Août.

La rive droite est franchie le lendemain et les soldats atteignent Limay. Gargenville est libérée quelques jours plus tard, le jeudi 24 août. Ce sera alors le tour de Paris le 25 août et des Mureaux le 26 Août. Le Dimanche 27 dans l'après-midi, des tirs d'artillerie Américaine s'abattent sur notre commune. Deux morts, plusieurs blessés et de nombreux dégâts matériels sont à déplorer, les combats continuent toute la nuit... cette même nuit, une petite fille voit le jour dans une cave de la rue de l'hôtel de ville... Nos aïeux y ont-ils vu un présage ? Lundi 28, vers 7h30 les Allemands reculent au Nord et sortent de la ville. Les Américains triomphants empruntent la rue de la République et pénètrent dans le centre historique. Les combats se poursuivront plus au Nord dans les bois de Juziers et de Mézy.

Le bilan est lourd, trois personnes tuées par les Allemands, quatre autres par les tirs de l'artillerie, un château partiellement détruit, une maison bourgeoise incendiée, deux fermes détruites, deux cent trente maisons ou bâtiments sinistrés suite aux tirs de quinze mille obus.

Souvenons-nous aujourd'hui de tous ceux qui ont sacrifié leur vie, qui ont versé leur sang pour que nous puissions vivre en paix et en liberté. Leur courage, leur détermination et leur sacrifice n'ont pas été vains et ne seront jamais oubliés.

Pour rédiger cet éditorial, je me suis inspirée des écrits de l'association Juziers Dans l'Histoire que je remercie sincèrement pour le travail de mémoire que les bénévoles réalisent au quotidien.

Après cette brève rétrospective historique il ne me reste plus qu'à vous souhaiter une bonne rentrée à toutes et tous en vous donnant rendez-vous au traditionnel Forum de la rentrée qui se tiendra le samedi 7 septembre dans le jardin de la Maison Pour Tous.

Ketty Varin
Maire



GESTION DES DÉCHETS

SERVICE DE RAMASSAGE DES VÉGÉTAUX

À partir du 1er octobre 2024, un nouveau service de ramassage des végétaux arrive sur la commune de Juziers. La date exacte de démarrage vous sera communiquée courant septembre 2024 sur les supports de communication de la commune.

Ce service de collecte, financé par la Taxe d'Enlèvement des Ordures Ménagères (TEOM), sera assuré tous les 15 jours, de mi-mars à fin novembre de chaque année. En septembre, une campagne de dotation permettra aux Juziérois de commander leur conteneur de collecte des végétaux. Un flyer informatif sera distribué fin août, début septembre, afin que vous puissiez contacter le prestataire SULO via un numéro vert pour obtenir le bac sans frais supplémentaires.

Les déchets acceptés dans la poubelle de végétaux incluent pelouse, feuilles mortes, petits branchages, plantes et fleurs. Si le conteneur est trop petit pour votre besoin, vous pourrez également déposer à côté de votre bac deux fagots

de branches attachées d'un mètre de long et de 50 cm de diamètre. Tout autre sac ou bac de collecte non réglementaire ne sera pas accepté et par conséquent pas collecté.

Pour éviter de remplir rapidement votre bac, il est recommandé de pratiquer le mulching de la pelouse, le broyage des branchages pour une réutilisation en paillage et le compostage des feuilles par exemple.

Le service de ramassage ne s'applique pas aux résidents en appartements.

En cas de volumes de déchets végétaux excédentaires, les usagers auront toujours la possibilité de se rendre en déchèterie.



Pour toute question ou problème, vous pouvez contacter la ligne dédiée au : 01 30 33 90 00 du lundi au vendredi, de 9h à 12h et de 14h à 17h



ENCOMBRANTS

La collecte des encombrants est prévue le **lundi 9 septembre** en matinée.

Assurez-vous de déposer les objets dont vous souhaitez vous séparer en bordure de rue la veille au soir et ce, sans entraver la circulation des piétons et véhicules.

Merci de votre compréhension !

DISTRIBUTION DE COMPOSTEUR PENSEZ À COMMANDER

Si vous souhaitez démarrer le compostage à domicile, GPS&O propose un kit complet comprenant un composteur de 400 litres, un bio-seau de 10 litres pour les déchets fermentescibles et un brass'compost pour faciliter le mélange, le tout pour 20€ par kit. Cette offre est rendue possible grâce à une prise en charge de 65€ par GPS&O. Une distribution est prévue à Juziers le samedi 19 octobre 2024 de 9h à 17h à la Closerie Rose Bily.

Les réservations et les paiements doivent être effectués en ligne sur gpseo.fr. Pour retirer votre composteur vous avez la possibilité de choisir parmi les créneaux matinaux (9h, 10h, 11h) ou les créneaux après-midi (13h, 14h, 15h, 16h). Le jour de la remise, profitez d'une initiation gratuite au compostage (prévoir 45min de formation).

Infos déchets auprès des services GPS&O au 01 30 33 90 00 Du lundi au vendredi de 9h à 12h et de 14h à 17h



DISPARITION DES BARRIÈRES DE PÉAGE

LE FLUX LIBRE S'INSTALLE SUR L'AXE PARIS-NORMANDIE (A13-A14)

Projet d'envergure du groupe Sanef, le déploiement du flux libre sur les 210 km entre Paris et Caen va révolutionner notre manière de circuler. Comment ?

Les barrières de péage sont remplacées par des portiques équipés de capteurs intelligents qui identifient les véhicules et calculent le montant du péage en fonction de sa catégorie et du trajet réalisé. Plus simple, plus fluide, plus rapide et plus responsable. Grâce au flux libre, les bouchons et les ralentissements devraient diminuer. Désormais, un seul paiement est requis pour tout le trajet.

Le flux libre, c'est aussi moins d'impact environnemental, en effet ne plus s'arrêter réduit la consommation de carburant et les émissions de CO₂. De plus la mise en place des portiques en remplacement des barrières de péage, représente 28 hectares d'espace rendus à la nature.

La transformation de l'axe Paris-Normandie en autoroute en flux libre se fera en deux temps. Elle a d'ores et déjà commencé au mois de juin, sur l'autoroute A14, avec la suppression des barrières de péage de Montesson et de Chambourcy. En fin d'année 2024, ce sera au tour de l'autoroute A13.

Trois options sont disponibles pour régler vos trajets :

- Le badge de télépéage qui permet de facturer et de prélever automatiquement le montant des péages mensuellement. Un abonnement est alors obligatoire dont le montant est uniquement prélevé en cas d'utilisation du badge.
- Sur le site sanef.com, vous pouvez créer un compte client pour automatiser le paiement après chaque trajet.

● Les points de paiement agréés Nirio (groupe Française Des Jeux), répartis sur tout le territoire, qui permettent de régler votre péage en espèces ou par carte bancaire dans les 72 heures suivant votre trajet. Cette option permet à ceux qui ne souhaitent pas utiliser de moyens de paiements électroniques de s'acquitter facilement de leur péage.

Chiffres clés : 8 millions de clients par an sur l'axe ; 120 millions d'euros d'investissement par Sanef ; 30 minutes de trajet gagnées en période de fort trafic et 9,5 millions de litres de carburant économisés (chiffres issus de la société Sanef)

Retrouver toutes les informations sur le site de la sanef : sanef.fr



LIGNE TÉLÉPHONIQUE HISTORIQUE VERS UNE FERMETURE DÉFINITIVE

Avec l'apparition de la fibre et son développement qui s'accélère depuis quelques années, France Télécom, propriétaire et gestionnaire du "réseau cuivre" historique, est entrée depuis février 2024 dans une phase de fermeture progressive des lignes RTC (Réseau Téléphonique Commuté).

Ces fermetures de lignes seront progressives sur une durée de six ans, la date butoir étant fixée à janvier 2030.

L'Autorité de Régulation des Communications Électroniques, des Postes et de la Distribution de la Presse (ARCEP) surveille la situation de près afin que les foyers et locaux professionnels concernés disposent d'une alternative pour accéder à internet avant même que la dépose des lignes de cuivre ne débute.

Si vous n'avez pas encore fait installer la fibre chez vous, il vous reste donc encore six ans pour demander votre raccordement, mais une anticipation est toujours plus prudente. À ce jour,

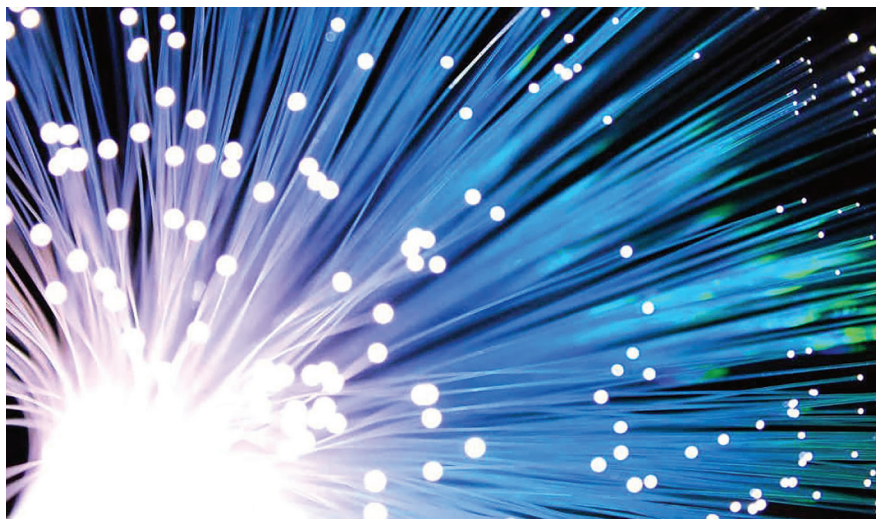

dans notre commune, la grande majorité des logements sont raccordables à la fibre.

Rendez-vous sur yvelinesfibre.fr pour en savoir plus.

NOUVEAUX ADJOINTS A LA JEUNESSE ET A L'URBANISME



Nous sommes ravis d'accueillir **Nadine Cottonec**, comme **6^e adjointe** au maire, élue à la majorité absolue, chargée de la vie scolaire et de la jeunesse, en remplacement d'Alexandra Plouzennec.

Nous sommes également ravis d'accueillir **Marc Chalmandrier**, comme **5^e adjoint** au maire, élu à la majorité absolue, chargé de l'urbanisme et des travaux, en remplacement de Bertrand Quilleré, qui devient conseiller délégué à l'urbanisme.





CERTAINS PARTENT... D'AUTRES ARRIVENT

CE N'EST QU'UN "AU REVOIR" ...

Recruté le 30 avril 1987 en tant qu'aide ouvrier professionnel, José Foulon a passé 37 années au sein des services techniques de la Mairie de Juziers.

Son ancienneté témoigne de sa fidélité et de sa grande connaissance de la commune. Apprécié de tous pour son dévouement et sa disponibilité, José a toujours su répondre présent quand il le fallait.

En plus d'assurer les fonctions d'appariteur, il s'est distingué comme un agent polyvalent, s'occupant notamment de la propreté des locaux et des espaces verts. Il a également fait traverser nos élèves en toute sécurité. Avec son départ à la retraite, bien mérité, nous perdons une partie de notre histoire ainsi qu'un collaborateur précieux.

Bonne retraite José.



BIENVENUE A...



JIMMY CANFIN

Nous sommes heureux d'accueillir Jimmy Canfin au sein des services techniques de la ville. Après une expérience estivale dans un service technique communal, il a découvert un véritable intérêt pour ce domaine et a décidé de poursuivre dans cette voie. Agent technique polyvalent, il s'occupera notamment des espaces verts. Nous lui souhaitons la bienvenue.

CÉCILE BUNEL

Après 17 années passées comme médiatrice socio-culturelle à Casi SNCF Paris Saint Lazare, Cécile Bunel a intégré les services de la mairie en tant que bibliothécaire au côté de Daphné Rentet le 13 juin dernier. Nous lui souhaitons la bienvenue.



STÉPHANIE POINTIER

Nous sommes ravis d'accueillir une nouvelle ATSEM à l'école maternelle du Parc. Juziéroise, Stéphanie est déjà bien connue de notre commune pour avoir encadré l'étude, démontrant sa compétence et son dévouement. Avec ses 20 ans d'expérience en tant qu'ATSEM, nous lui souhaitons la bienvenue dans ses nouvelles fonctions.



RÉSULTAT ÉLECTION EUROPÉENNES

9 JUIN 2024

Information au niveau national et au niveau de Juziers , liste des candidatures principales par suffrages exprimés

Liste des candidatures par suffrages exprimés	Voix	% Exprimés	Sièges	Voix à Juziers	%
Besoin d'Europe	3 614 646	14,60	13	186	13,1
Europe Écologie	1 361 883	5,50	5	65	4,6
La droite pour faire entendre la voix de la France en Europe	1 794 171	7,25	6	91	6,4
La France fière, menée par Marion Maréchal et sou-tenu par Éric Zemmour	1 353 127	5,47	5	94	6,6
La France insoumise - Union populaire	2 448 703	9,89	9	123	8,6
La France revient ! Avec Jordan Bardella et Ma-rine Le Pen - Cyril nauth pour Juziers	7 765 936	31,37	30	552	38,8
Réveiller l'Europe	3 424 216	13,83	13	160	11,3

Pour Juziers

Nombre d'inscrits : 2802
 Nombre de votants : 1450
 Nombre de suffrage exprimés : 1422
 Nombre de bulletins blanc et nuls : 28

référence : Vie-publique.fr / DILASource:
 Légifrance

ELECTIONS LEGISLATIVES

RESULTATS DU 2^E TOUR

	Juziers		8e circonscription	
	Nombre	%	Nombre	%
Inscrits	2783	100,00	75365	100,00
votant	1802	64,75	46605	61,83
Bulletin Blanc	111	3,99	2238	2,97
Bulletin nul	31	1,11	619	0,82
Suffrage exprimé	1660	59,65	43748	58,05
Benjamin Lucas	812	48,92	27801	63,55
Cyril Nauth	848	51,08	15947	36,45



Benjamin Lucas

NOTRE PETIT ATELIER NOUVEAU SALON DE BEAUTÉ

Bienvenue à Notre petit atelier, un nouveau salon de beauté situé au 28 Bis Rue Janine Vins à Juziers. Ce salon est le fruit de la collaboration entre deux professionnelles expérimentées, dans leur domaine respectif : la coiffure et l'esthétique.

Amélie, coiffeuse spécialisée dans les techniques de coloration, répond à une forte demande dans ce domaine, représentant 80% de ses services. Maïwenn, quant à elle, est spécialisée dans la beauté du regard. Elle propose des services de restructuration des sourcils, de microblading, de recourbement des cils, ainsi que d'eye-liner et ras de cil permanent. Elle prend soin d'adapter chaque prestation à la morphologie individuelle de ses clients, utilisant des produits d'origine française et respectant les normes strictes de qualité. Amélie et Maïwenn assurent la stérilisation de leurs outils, tels que les ciseaux et

les pinces à épiler, utilisent des aiguilles à usage unique et portent des gants pour chaque prestation. Une soirée d'inauguration est prévue prochainement pour célébrer l'ouverture de ce nouveau salon de beauté.

Pour prendre rendez-vous, vous pouvez contacter Amélie au 06 03 21 54 75 pour la coiffure et Maïwenn au 06 21 47 33 77 pour la beauté du regard.



RONIE COACH SPORTIF

Ronie, coach sportif avec dix années d'expérience, a créé ATOI Coaching, une société qui vise à atteindre vos objectifs sportifs, comme le suggère son nom "Atteint Tes Objectifs Ici". Installé au 28 Bis Rue Janine Vins, le local sportif comporte deux espaces distincts. Le premier, ouvert depuis octobre 2023, est dédié aux cours de sport privés avec un suivi personnalisé. Les coachs aident les clients à atteindre leurs objectifs



physiques, émotionnels et nutritionnels. Le second, propose dès la rentrée 2024 des cours collectifs limités à 12 personnes pour garantir un suivi de qualité. Chaque nouveau client commence par un premier rendez-vous pour évaluer ses objectifs et capacités. En fonction des besoins et des préférences, différents sports sont proposés, tels que cardio boxing, renforcement doux, salsation, TRX, circuit training, pilates, renforcement lesté et mobistretch. Les clients peuvent choisir des abonnements de 3 mois, 6 mois ou 1 an, avec une fréquence de 1 à 4 cours par semaine.

Pour plus de renseignements ou pour prendre rendez-vous, contacter ATOI Coaching par téléphone au 07 80 90 72 72, par email à gestion@atoi-coaching.com, ou via leur site internet : www.atoi-coaching.com.

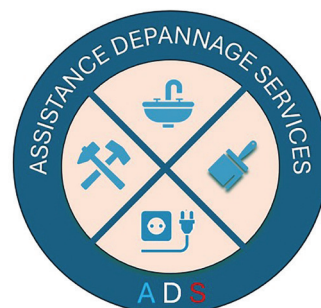

ADS SERVICE DE DÉPANAGE

La société Assistance Dépannage Service, nouvellement installée à Juziers, offre une gamme variée de services. L'entreprise est spécialisée en plomberie sanitaire, chauffage central, électricité, vitrerie, serrurerie, production de clés et de badges, ainsi que la rénovation intérieure.

Une de leurs particularités est la maintenance immobilière. Les interventions les plus courantes de l'entreprise concernent principalement le dépannage et la rénovation intérieure. Que ce soit pour une fuite d'eau, un problème électrique, ou des travaux de rénovation, ADS est équipée pour répondre à ces besoins.

Le gérant de l'entreprise est diplômé d'un CAP en installation sanitaire et d'un BEP en équipements techniques d'énergie.

Artisan depuis 2008, il apporte plus de dix ans d'expérience professionnelle à chaque projet.

Pour les situations d'urgence en plomberie ou en serrurerie, ADS est ouvert de 9h à 19h du lundi au samedi avec un service de dépannage 24h/24 7j/7, joignables au 07 83 03 33 71.



FRONT ROCHEUX UN DOSSIER SUIVI DE PRÈS

Depuis de nombreuses années la commune puis l'intercommunalité ont suivi l'évolution de la stabilité du front rocheux du Chemin des Ecouloirs.

Plusieurs études de stabilité ont déjà été réalisées et certaines mesures ont été mises en place afin d'éviter une détérioration accélérée (**Interdiction aux véhicules de plus de 3.5T, vitesse limitée à 30 km/h**).

Malheureusement, force est de constater que ces mesures ne sont pas toujours respectées.

La dernière étude de suivi de ces fronts rocheux réalisée en avril 2024 par la société GEOLITE mandatée par GPS&O, n'apporte pas de bonnes nouvelles.

Selon cette étude, les fronts rocheux sont instables, les chutes de pierres sont de plus en plus fréquentes et nous ne sommes pas à l'abri d'un écoulement du front rocheux à moyen terme, ce qui représente un réel danger pour les personnes et les biens situés dans cette zone.

Cette instabilité s'explique notamment par l'érosion naturelle, les changements climatiques et les activités humaines (non-respect des règles précédemment citées)

GPS&O en collaboration avec la commune a déjà pris plusieurs dispositions :

- information des riverains directement concernés des risques existants
- mise en place de balise en limite de front rocheux
- dévoiement de la circulation et des convois agricoles plus au Nord
- surveillance accrue des règles de tonnage et de vitesse

A moyen terme, des travaux de confortement seront réalisés par GPS&O. D'ici la fin de l'année une solution technique pérenne sera dimensionnée par un bureau d'études spécialisé, puis courant 2025 une entreprise de travaux sera mandatée pour la mise en application de cette solution. Le montant de l'opération est estimé à 1 million d'euros.





En juin dernier, une société spécialisée dans l'entretien des surfaces sportives est intervenue sur le terrain d'honneur pour la première phase de travaux de rénovation.

Le sol a ainsi fait l'objet de plusieurs petits carottages de 22mm de diamètre sur une profondeur de 8/10cm qui ont ensuite été émiétés sur la surface totale de jeu. Cette intervention favorise la pénétration de l'air, de l'eau et des éléments nutritifs dans le sol et facilite le développement racinaire du gazon en améliorant la souplesse du terrain. Les terres égalisées par le passage d'une traine,

permettent de corriger les déformations superficielles du sol. Un semi de regarnissage vient finir cette première opération printanière. Le terrain est alors impraticable entre 1 et 2 semaines, le temps que le gazon de regarnissage puisse pousser.

La deuxième phase de travaux est prévue dans le courant de l'automne et consistera à épandre du sable

de manière uniforme sur le terrain puis à décompacter le sol à l'aide de broches afin de faire pénétrer le sable en profondeur pour aérer le terrain et ainsi améliorer la perméabilité du sol, le rééquilibrer sur le plan physico-chimique, mais également d'éliminer les grosses déformations de la surface de jeu. Après cette dernière phase, le terrain sera praticable immédiatement.

ÉCOLE MATERNELLE

TRAVAUX D'ENTRETIEN

L'école maternelle du Parc construite en 1977, nécessite aujourd'hui des travaux de réhabilitation obligatoires pour la maintenir en état de fonctionnement.

Depuis 2021, une première étape a été réalisée avec le remplacement des menuiseries, le passage des luminaires en LED, la rénovation des sanitaires et de la cuisine.

Cette année nous avons procédé au remplacement du revêtement d'étanchéité d'une partie du toit-terrasse par un revêtement isolant ainsi que de nouveaux lanterneaux d'éclairage zénithal et de désenfumage.

Ces travaux s'inscrivent dans une démarche globale de maintenance et d'amélioration des bâtiments communaux.

Enfin, bien que cela ne soit pas une obligation réglementaire, nous avons étendu le système d'alarme PPMS à l'ensemble des installations accueillants les enfants.

Pour rappel détails PPMS

PPMS ou Plan Particulier de Mise en Sécurité :

Dispositif réglementaire permettant de mettre en place une organisation interne à l'établissement scolaire afin d'assurer la mise en sécurité de toutes les personnes présentes en cas de risques majeurs. Les risques majeurs peuvent être d'origine naturelle ou technologique pouvant causer de très graves dommages à un grand nombre de personnes, aux biens et à l'environnement. Ce peut être une tempête, une inondation, un nuage toxique, un séisme, un accident nucléaire, un attentat ou une intrusion.

LAFORET

VENTE - ACHAT
LOCATION & GESTION

MEULAN EN YVELINES

LAFORET



NOS ENGAGEMENTS

- Vous conseiller dans votre projet
- Vous accompagner
- Valoriser votre bien
- Concrétiser vos souhaits

Un accompagnement sur-mesure pour vous aider à vendre, acheter, louer et gérer dans les meilleures conditions

Vous êtes propriétaire, ou vous souhaitez le devenir ?

4 Rue du Maréchal Foch,
78250 Meulan-en-Yvelines

01 30 22 35 00

meulan@lafort.com

LE PALAIS DE PIERROT

LES PRODUCTEURS EN DIRECT

EPICERIE FINE | BROCC

FRUITS ET LEGUMES - MIELS - PATES
PRODUITS AUTOUR DE LA POMME
PATES A TARTINER ...



30 RUE DU MARECHAL FOCH
78250 MEULAN-EN-YVELINES



CONTACT@LEPALAISDEPIERROT.COM



01.34.92.70.61



LE PALAIS DE PIERROT



@LEPALAISDEPIERROT



CENT
POUR
SON
AUDITION



VOS AIDES
AUDITIVES
RESTE À CHARGE
0€*

123 rue Paul Doumer
78130 Les Mureaux

Et si, c'était le moment de retrouver une bonne audition ?

Profitez de :

Chargeur⁽¹⁾
OFFERT

Émetteur TV⁽²⁾
OFFERT

Bilan auditif⁽³⁾
GRATUIT

(1)(2) Offre valable pour l'achat de deux aides auditives compatibles classe 2, sur présentation de ce document, informations et conditions auprès de votre audioprothésiste. (3) A visée non médicale.

RDV au **09 88 58 44 97** ou sur **Doctolib**

Découvrez La 1^{ÈRE} aide auditive
invisible & sans pile de signia

TESTEZ⁽⁴⁾ - LA
1 MOIS
SANS
ENGAGEMENTS



INVISIBLE

RECHARGEABLE⁽⁵⁾

PRÊT-À-PORTER

SON NATUREL

Silk™ Charge&Go

*Appareils de classe 1, informations et conditions auprès de votre audioprothésiste. (4) Sur prescription médicale. (5) Jusqu'à 5 jours d'autonomie, grâce à ses 28h d'autonomie et ses 4 cycles de charge sans branchement. Visuels non contractuels. Ces dispositifs médicaux sont des produits de santé réglementés qui portent, au titre de cette réglementation, le marquage CE. Produits destinés aux personnes souffrant de troubles auditifs. Avant toute utilisation, consulter un audioprothésiste ou tout autre professionnel de santé et lire attentivement la notice. © WSAUD A/S, Mars 2024.

SEMAINE BLEUE

REPAS DES SENIORS

Madame le Maire et les membres du conseil municipal invitent les Juziéroises et Juziérois de 70 ans et plus à partager un déjeuner musical.



©freepix

Si votre conjoint(e) ou accompagnant a moins de 70 ans, il (elle) pourra vous accompagner moyennant une participation financière.

Afin de respecter les capacités d'accueil de la grande salle du Centre du Bourg, vous aurez le choix entre deux dates pour le déjeuner à partir de 12h :

- **Mardi 1^{er} octobre**
- **Jeudi 3 octobre.**

Coupon réponse repas séniors

A retourner avant le 16 septembre 2024 dernier délai.
(Il n'y aura pas de rappel ni par courrier ni par téléphone)

Monsieur, Nom, Prénom :
Madame, Nom, Prénom :
Adresse :
Téléphone :

Date choisie pour le repas :

- Mardi 1er octobre 2024 à 12h
 Jeudi 3 octobre 2024 à 12h
 Date indifférente

Eventuel(le) invité(e) de moins de 70 ans avec une participation financière de 36€.

Nom :
Prénom :

COLIS DE NOËL

SENIORS

Cette année, le conseil municipal a de nouveau le plaisir de proposer le traditionnel colis de Noël à nos séniors de plus de 70ans.

C'est une belle occasion de témoigner notre amitié aux aînés de la commune. Si vous souhaitez recevoir ce colis, veuillez **retourner le coupon ci-joint en mairie avant le 16 septembre 2024.**

Il sera **distribué le 18 décembre à partir de 9h.**

Si vous n'êtes pas chez vous ce jour-là, vous aurez la possibilité de venir le chercher en mairie du 19 au 31 décembre.



©freepix

Coupon réponse colis de Noël

A retourner avant le 16 septembre 2024 dernier délai.
(Il n'y aura pas de rappel ni par courrier ni par téléphone)

Monsieur, Nom, Prénom :
Madame, Nom, Prénom :
Adresse :
Téléphone :

- Couple (les 2 époux ont 70ans et plus en 2024)
 1 seule personne de plus de 70ans en 2024



Time 2 Relax

-15% au 1er RDV

Esthétique et Onglerie

www.time2relax.fr

06 73 06 62 90



Time 2 relax

Nouveau Salon esthétique & manucure !
-15% de réduction pour votre 1er RDV



DENIS COUVERTURE ZINGUERIE

20 AVENUE JEAN MARION
78820 JUZIERS



David DENIS
Couvreur - Zingueur
david.denis95@sfr.fr

06 78 87 29 90
01 34 75 64 70



ANTENNE SERVICE | **A.S. PROTECTION**

ALARMES • VIDÉOSURVEILLANCE • ANTENNES TV • CONTRÔLES D'ACCÈS • INTERPHONIE



J. GESLAN
01 30 63 92 54



**ANTENNE TELEVISION
ALARME INTRUSION
VIDEO PROTECTION
INTERNET
WIFI
FIBRE OPTIQUE**

DEVIS GRATUIT

16 bis Route des Crêtes - 78270 MERICOURT
bureau@asprotection.org
www.antenne-service-protection.fr





selon l'art. 199 Sexuésies du CGI.

50% AVANCE IMMÉDIATE DU CRÉDIT D'IMPÔT*

axeo
SERVICES
Particuliers & Professionnels

Entretien de la maison
Jardins & Extérieurs
Bricolage
Garde d'enfants

AXEO Services Juziers
2 Bis Av de la Gare
78820 Juziers

n° 01 30 04 72 21
www.axeoservices.fr
juziers@axeoservices.fr

Société indépendante, membre du réseau AXEO Services, une marque de La Poste 



MUTUELLE COMMUNALE SOLIDAIRE

L'ACCÈS AUX SOINS POUR TOUS

Quel que soit votre âge ou votre situation, une convention de partenariat avec la mutuelle MPI vous est proposée.

Vous pourrez découvrir les différentes offres mises à votre disposition auprès du Centre Communal d'Action Sociale à la mairie ou directement auprès de la MPI.

● **MPI : 01 42 36 51 20**
contact@mutuellempi.fr

Mutuelle communale MPI, le projet solidaire de la mutuelle MPI

Depuis plus de 142 ans, la Mutuelle MPI (Mutuelle de Prévoyance Interprofessionnelle) s'engage au quotidien pour l'amélioration des offres de complémentaires santé pour ses adhérents mutualistes.

Depuis plusieurs années, la Mutuelle MPI a créé la mutuelle communale MPI pour offrir des solutions, toujours plus compétitives, aux communes, afin de renforcer le pouvoir d'achat des administrés et améliorer leur couverture santé.

Notre mission : L'accès aux soins pour tous

MUTUELLE COMMUNALE SOLIDAIRE

Mutuelle communale MPI, la complémentaire santé pour votre commune et vos administrés

La Mutuelle MPI adhère à la Fédération Nationale de la Mutualité Française (FNMF), premier mouvement social français avec plus de 38 millions de personnes protégées.

La Mutuelle MPI propose des solutions adaptées aux particuliers, aux entreprises et à toutes les typologies de population : jeunes, familles, actifs, retraités et fonctionnaires.

La Mutuelle MPI est une société de personnes, l'une d'adhérer et d'agir ensemble. La Mutuelle MPI est indépendante de tout pouvoir politique, financier, syndical ou professionnel.

SOLIDARITÉ, DÉMOCRATIE ET TRANSPARENCE

La Mutuelle MPI revendique la solidarité pour faciliter l'accès aux soins pour tous, y compris à travers son fonds d'aide sociale.

La Mutuelle MPI est une société sans actionnaires, les excédents éventuels sont utilisés au profit des adhérents qui votent démocratiquement lors des assemblées générales.

La transparence est une règle de base, car notre but est non lucratif.

45-47 rue Victor Balboche - BP 13
91320 WISSOUS
01 42 36 51 20
contact@mutuellempi.fr
www.mutuellecommunalempi.fr

THÉ DANSANT

Participez à un Thé dansant le dimanche 17 novembre à 15h au Centre du Bourg. Ouvert à tous avec une participation de 5€ incluant une part de gâteau et une boisson. L'accordéoniste Eric Mouet sera présent pour animer cet après-midi. Les places étant limitées, inscrivez-vous rapidement en mairie.

la municipalité organise un

Thé dansant

avec Eric Mouet

Dimanche 17 novembre

15h

Centre du Bourg

5€ par personne
1 gâteau et 1 boisson compris

Inscriptions en mairie places limitées

Buvette sur place

Ville de JUZIERS

Qu'est-ce qu'une mutuelle communale solidaire ?

Une mutuelle communale solidaire répond à la volonté des élus de promouvoir une politique sociale solidaire dans l'accès aux soins pour tous les administrés. La mutuelle communale est une complémentaire santé destinée aux habitants d'une même commune ainsi qu'aux personnes travaillant dans la ville.

Son but est d'offrir à chacun une complémentaire santé à tarifs compétitifs et de meilleurs remboursements afin d'augmenter le pouvoir d'achat au quotidien.

Avantages pour la commune

- Un projet novateur et social porté par l'ensemble des acteurs locaux (élus, CCAS...).
- Un dispositif sans aucun engagement financier, moral, juridique de la mairie.
- Une action concrète permettant aux concitoyens d'améliorer leur couverture santé, leur pouvoir d'achat, grâce à des tarifs préférentiels.
- De meilleures prestations de complémentaire santé négociées par la commune pour ses administrés auprès d'une mutuelle santé spécialisée dans les mutuelles communales.

Processus de mise en place de notre mutuelle communale MPI

Simplicité, rapidité, efficacité !





RESTAURATION SCOLAIRE NOUVEAU PRESTATAIRE

La municipalité a souhaité relancer le marché public de fourniture de repas en liaison froide afin d'avoir le choix parmi plusieurs prestataires.

En effet, lors de la dernière consultation en 2023, un seul candidat avait déposé une offre avec une augmentation de tarifs de 20% que nous ne pouvions refuser en l'absence de concurrents.

Néanmoins malgré cette augmentation, la commune a souhaité ne faire porter aux familles que 5% d'augmentation sur le coût des repas à partir de janvier 2024.

Afin de pouvoir proposer de meilleurs repas au meilleur prix, nous avons donc lancé une nouvelle consultation à laquelle trois sociétés de restauration ont répondu.

L'analyse des offres nous a permis de retenir la société "Yvelines restauration" respectant le mieux le cahier des charges tout en proposant une cuisine de qualité et en créant les conditions d'apprentissage au goût et au bien-manger par le biais de menus simples et de recettes goûteuses adaptées aux enfants.

Nos exigences :

- Un choix quotidien de repas équilibrés et répondant aux apports nutritionnels conseillés par un nutritionniste

- Un repas élaboré à partir de produits issus de circuits d'approvisionnement durables et respectueux de l'environnement, et de produits issus de l'agriculture biologique provenant de préférence de circuits courts d'approvisionnement, conformément à la loi EGALIM

- La priorité aux fruits et légumes de saison visant à garantir les qualités organoleptiques et nutritionnelles des denrées

- Limiter le gaspillage alimentaire en intégrant des actions de sensibilisation





ECOLE MATERNELLE OUVERTURE D'UNE 7^e CLASSE

En septembre 2024, 64 nouveaux enfants intégreront le niveau de petite section. A l'heure où nous écrivons cet article, l'effectif prévisionnel de l'école maternelle, s'élevant à 179 enfants, nécessite l'ouverture d'une 7^e classe.

L'organisation actuelle des locaux ne permet ni l'ouverture de cette classe ni l'aménagement d'un dortoir supplémentaire sans travaux préalables.

Ces travaux, nécessitant des études préliminaires et un accord de la commission de sécurité, n'ont pas pu être réalisés pendant la période estivale.

La création des cloisons séparatives dans l'espace commun ainsi que l'adaptation des réseaux électriques sont programmées pour fin d'année.

Cette ouverture de classe nécessite également l'achat de mobilier et matériel éducatif.

Ainsi, pour la rentrée qui aura lieu dans quelques jours, une classe de grande section sera délocalisée dans une classe libre à l'école élémentaire des Sergenteries. Les écoliers pourront regagner l'école maternelle du parc début 2025.

Pour accompagner cette ouverture de classe le conseil municipal a décidé, malgré un contexte économique difficile, de valider l'embauche d'une nouvelle ATSEM. (cf. article p7)



QUOTIENTS FAMILIAUX NOUVELLES TRANCHES

À partir du 1er septembre 2024, de nouvelles tranches du quotient familial pour la cantine et l'étude seront mises en place, avec l'introduction de cinq tarifs supplémentaires.

Cette mesure vise à réduire les écarts tarifaires et à offrir une répartition plus équitable des coûts.

Lors de la dernière double commission "finances" et "enfance" vos élus ont souhaité mieux répartir les tranches de quotient sans pour autant augmenter les tarifs. Ainsi trois tranches de quotient ont été subdivisées en deux et deux nouvelles tranches ont été créées.

Quotients appliqués en septembre 2023

	Revenu	% de famille
A	0 à 5000€	6.4
B	5 001€ à 8 000€	4.8
C	8 001€ à 10 000€	9.1
D	10 001€ à 12 000€	10.2
E	12 001€ à 15 000€	18.8
F	15 001€ à 18 000€	14.2
G	18 001 à 21 000€	12.6
H	Supérieur à 21 001€	23.9

Quotients appliqués en septembre 2024

	Revenu	% de famille
A	0 à 5000€	6.4
B	5 001€ à 8 000€	4.8
C	8 001€ à 10 000€	9.1
D	10 001€ à 12 000€	10.2
E	12 001€ à 13 500€	7.8
F	13 501€ à 15 000€	11
G	15 001 à 16 500€	7.5
H	16 5001 à 18 000€	6.7
I	18 001€ à 19 500€	6.2
J	19 501€ à 21 000€	6.4
K	21 001 à 23 000€	3.5
L	23 001€ à 25 000€	5.1
M	Supérieur à 25 001€	15.3

ELECTION DES PARENTS D'ÉLÈVES

Les élections des parents d'élèves se tiendront courant du mois d'octobre. C'est une occasion importante pour les parents de s'impliquer dans la vie scolaire de leurs enfants et de contribuer aux décisions concernant l'école.

Ainsi en tant que délégués des parents d'élèves vous pourrez assister aux 3 conseils d'écoles annuels, aux commissions cantine.

A ce jour sur la commune, il existe deux associations de parents d'élève :

AIPEJ : aipej.parents.enfants@gmail.com

FCPE : juziers@fcpe78.fr

Les informations relatives à ce scrutin parviendront aux parents par l'intermédiaire des écoles en début d'année scolaire.

Ent Christophe GORON



**PLOMBERIE-
CHAUFFAGE
RAMONAGE**



Tél.: 01 30 42 70 34
78440 GARGENVILLE
E-mail : entgoron@gmail.com

AGV

Notre meilleure publicité : "Le bouche à oreille"

REYL IMMOBILIER

- Estimation gratuite -
- Spécialiste de votre ville depuis 1975 -

01 30 93 60 67
www.reyl-immo.com



LE CONSEIL MUNICIPAL DES ENFANTS NOUVELLES ÉLECTIONS 2024

Qu'est-ce que le Conseil Municipal des Enfants (CME) ?

Le CME réunit les enfants de CM1 et de CM2. Ces jeunes conseillers sont "élus" au sein même de l'école par leurs camarades. Le CME est un lieu de réflexion, de discussion, de proposition et d'action pour les jeunes élus. Ce conseil a l'ambition d'être un outil d'éducation à la citoyenneté.

La rentrée scolaire marque le début des élections pour les élèves de CM1 à Juziers. Voici un aperçu du processus qui se déroule en septembre et octobre :

En septembre, il est présenté aux élèves de CM1 un livret explicatif. Ce livret détaille les rôles et les responsabilités des membres du CME, encourageant les élèves à envisager leur candidature.

Les élèves intéressés remplissent une fiche d'inscription, remise à

leur enseignant, qui la transmet à la mairie. Avec l'aide de leurs parents et de leur enseignant, les candidats préparent ensuite leurs affiches de campagne. Ces affiches permettent de présenter leurs idées et projets à leurs camarades.

Les candidats prononcent ensuite leurs discours devant tous les élèves de CM1, expliquant leurs motivations et projets. Les affiches de campagne sont collées sur les panneaux électoraux installés pour l'occasion devant l'entrée de l'école et, permettant

à tous de voir les propositions des candidats.

Les élections se tiennent début octobre. Les élèves de CM1 votent pour renouveler les 8 élèves de CM2 qui quittent l'école pour la grande aventure du collège après avoir effectué 2 années de mandat.

Ce processus électoral offre aux jeunes Juzierois une expérience démocratique enrichissante, leur permettant de s'impliquer activement dans la vie de leur commune.



APRÈS MIDI KARTING

Le Conseil Municipal des Enfants organise une après-midi kart le dimanche 15 septembre à 14h, sur le parking de la gare.

Au programme, une course de kart avec un podium et une remise de prix à la clef.

Une buvette sera également disponible sur place pour les participants et les spectateurs. Les bénéfices de la buvette iront à la coopérative de l'école.





CLASSES TRANSPLANTÉES RETOUR SUR LE SEJOUR 2024

Les élèves des classes de CE2 de Mme Ferrand et de CM2 de Mme Prats ont eu l'opportunité de partir en classe transplantée pendant une semaine, à la découverte des volcans d'Auvergne.

Cette aventure pédagogique les a emmenés explorer les merveilles géologiques de la région.

Au programme, une série d'activités: excursion au Puy de Dôme, randonnées aux Puy de la Vache et Lassolas, visite du volcan de Lemptégy, découverte d'une chè-

vrerie où les enfants ont pu nourrir les animaux, journée enrichissante à Vulcania et exploration du château de Murol. Les enfants étaient ravis. Ils sont rentrés avec de beaux souvenirs, enchantés de leurs expériences et riches de nouvelles connaissances. Ce séjour démontre l'importance des sorties éducatives pour enrichir

le parcours scolaire des élèves.

La prochaine aventure est déjà prévue: la classe de neige 2025 se déroulera du 20 janvier au 30 janvier au Collet d'Alleverd dans le centre de Valcoline. Ce sera une occasion unique pour les élèves de vivre de nouvelles aventures et de créer des souvenirs inoubliables.





RUE SCOLAIRE RÉSULTAT DE L'EXPÉRIMENTATION

Du 22 avril au 3 mai, nous avons mené une expérimentation "Rue scolaire".

La démarche "Rue scolaire" s'inscrit dans la politique de "Juziers ville sereine, Juziers, ville où il fait bon vivre ensemble". Une ville dans laquelle les enfants et les parents se sentent plus en sécurité et circulent de façon apaisée durant leurs déplacements quotidiens sur le chemin de l'école.

De nombreuses communes adoptent ce dispositif, pour le bien de tous.

Pourquoi une Rue scolaire ?

Le dispositif "Rue scolaire" permet de sécuriser le trajet des élèves et de leurs parents aux abords des écoles, de favoriser le trajet pédestre plutôt que motorisé et enfin de diminuer l'exposition aux sources de pollution sonore et atmosphérique.

Conscient du changement que cela peut apporter, et malgré les questions que certains peuvent se poser sur l'utilité de ce projet, dont l'objectif est la sécurité de nos enfants contre les incivilités de stationnements ou contre la vitesse dans la rue Janine Vins, vous avez été nombreux à nous témoigner de votre soutien.

Pour mettre en place cette expérimentation nous vous avons consultés :

- Réunion avec les représentants des associations de parents d'élèves (7 février 2024)
- Réunion publique avec les parents d'élèves (14 mars 2024)
- Réunion publique avec les riverains de la rue Janine Vins (27 mars 2024)
- Expérimentation du 22.04.2024 au 03.05.2024
- Sondage "papier" remis dans la rue aux parents de l'école
- Sondage internet sur le site de la ville
- Sondage riverain

Ci-dessous les différents résultats :

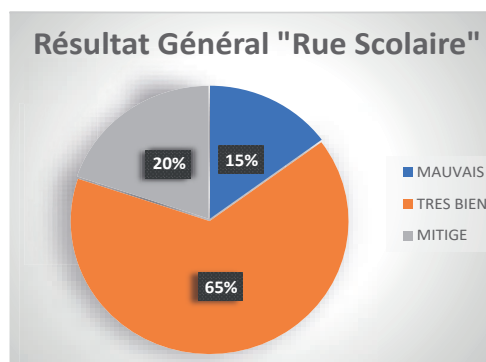

Nous avons écouté et pris en compte vos remarques et vos craintes concernant plusieurs points.

Afin d'améliorer notre projet "Rue scolaire" de nouveaux aménagements seront mis en œuvre :

- **L'accès du parking de la gare :** Une ouverture sera créée entre le parking de la gare et le terrain des fêtes, ce qui permettra une liaison entre les 2 parkings
- **L'accès au riverain :** en cours de finalisation pour limiter au mieux les désagréments

Suite aux différents retours, la commission sécurité a donné un avis favorable pour le maintien du dispositif de la "Rue scolaire", avec les aménagements nécessaires qui seront opérés avec réflexions et sans précipitation.

Une communication sera préalablement effectuée, pour vous avertir du lancement définitif du dispositif lorsque tous les aménagements seront opérationnels.



JOURNÉES EUROPÉENNES DU PATRIMOINE

EDITION 2024

Les Journées Européennes du Patrimoine 2024 se dérouleront les 21 et 22 septembre. Comme chaque année, l'Association Paroissiale et Juziers Dans l'Histoire (JDH) se mobilisent pour cet événement.

Cette année, JDH a choisi de célébrer les sapeurs-pompiers. L'ancienne caserne des pompiers de Juziers, proche de la gare, accueillera une exposition dédiée à l'histoire des pompiers juziérois, qui ont assuré la sécurité de notre commune pendant de nombreuses années avant la construction de la caserne de Gargenville.

Pour rendre cette exposition riche et immersive, JDH fait appel aux Juziérois. L'association recherche des dons ou des prêts de matériel en lien avec les pompiers de Juziers.

Si vous possédez des objets tels que casques, uniformes ou tout autre élément symbolique, votre contribution serait grandement appréciée.

Parallèlement, l'association paroissiale juziéroise propose un programme en trois phases :

- **Visite guidée de l'église Saint-Michel** : Découvrez le premier monument historique classé en France.
- **Exposition "Le temps des cathédrales"** : Une exposition consacrée aux cathédrales de France, avec une section spéciale sur Notre-Dame de Paris.
- **Escape game gratuit** : Pour les enfants de 6 à 13 ans et les adultes, avec pour mission de sauver une cathédrale. Inscription nécessaire.

Pour plus d'informations sur les activités de l'association paroissiale pendant les Journées Européennes du Patrimoine, veuillez contacter le 01 34 75 60 84.





FORUM DE LA RENTRÉE JUZIÉROISE

EDITION 2024

Le samedi 7 septembre prochain, rendez-vous à la Maison Pour Tous pour votre rendez-vous annuel avec les associations juziéroises et partenaires.

L'occasion de vous inscrire à des activités pour la saison 2024-2025 mais également de rencontrer des acteurs de la ville, de (re)découvrir les univers culturels, sportifs, ... qui vous sont proposés.

Pour encourager les inscriptions aux différentes activités vous pouvez bénéficier d'aide en fonction de votre situation :

- Le PassSport est une allocation de l'État d'un montant de 50 euros pour encourager la rentrée sportive des jeunes. Elle est destinée aux enfants et jeunes adultes de 6 à 30 ans, sous certaines conditions : être bénéficiaire de l'allocation de rentrée scolaire, de l'allocation d'éducation de l'enfant handicapé, ou de l'allocation aux adultes handicapés pour les jeunes de 16 à 30 ans.

- Le Pass Culture est un dispositif national permettant aux jeunes de 18 ans de bénéficier d'un montant de 300 euros.

Ce montant est disponible pendant 24 mois. Il peut être utilisé via l'application Pass Culture pour découvrir des offres culturelles (livres, des places de cinéma, des concerts, musées...).

- L'application LABAZE de la Région Ile-de-France, destinée aux jeunes de 15 à 25 ans. Elle propose divers services et "bon plan" pour les jeunes.

- Le Pass+ du département des Yvelines est une aide financière offerte par le département. Il offre une aide de 80 euros pour les activités sportives et culturelles auprès des organismes affiliés au Pass+. Cette aide est également soumise à certaines conditions de versement qui ont été revues pour cette rentrée 2024.

Pour plus d'information rendez-vous sur les supports de communication des instances précitées.

Lors de cette journée, vous aurez également l'occasion de retrouver les informations concernant les services qu'offre la ville aux habitants, : notamment les prestations du CCAS, les informations sur la bibliothèque Rose Bily et bien d'autres encore.

Des démonstrations seront proposées en cours de journée :

- Atelier rugby sans contact
- Mini cours de tennis
- Chorale par Synapse
- Danses par Synapse

Et tout au long de la journée les enfants pourront également s'essayer au tennis avec un filet installé spécialement pour l'occasion.

Restauration possible sur place auprès de Happy Truck et ses formules burger.





MÉMOIRE EN IMAGES...

LE CHÂTEAU DU BOURG

Après la découverte du château de la Sergenterie, continuons notre visite en poussant les portes du château du Bourg.

La date précise de la construction de cette bâtisse nous est inconnue. À l'origine, c'est un prieuré rattaché à l'église dont les occupants sont des religieux commendataires jouissant d'un avantage ecclésiastique sans la charge ni l'activité monastique.

Au XIII^e siècle, le prieuré aurait vu séjourner à plusieurs reprises le roi Louis IX (Saint Louis) accompagné de sa mère Blanche de Castille et son épouse la reine Marguerite de Provence.

Trois siècles plus tard, Henri IV s'y serait également arrêté avant de continuer vers Mantes rejoindre sa favorite Gabrielle d'Estrée ainsi que son premier ministre Sully à Rosny-sur-Seine.

Au fil du temps, des seigneurs remplacent les religieux. La propriété d'alors s'étend sur sept hectares des Grandes Vignes jusqu'à Mézy, dont un hectare et demi sur l'île de Juziers où se trouvent différents pressoirs.

La Révolution met fin au prieuré, vendu comme bien national en 1791. Il devient le "château du Bourg".

À la suite, de nombreux propriétaires s'y succèdent : ce grand domaine se réduit progressivement.

Au XIX^e siècle, quelques personnalités y ont vécu : Claude-Alphonse Delangle, avocat et plusieurs fois ministre sous le Second Empire, Honoré-Charles Alloend-Bessand, juge au tribunal de la Seine et fondateur du grand magasin parisien "à la Belle Jardinière" qui se situait en face de la Samaritaine.





74 — JUZIERS (Seine-et-Oise). Le Château Du Bourg. La Terrasse. ND Phot. Toupense, Ep.-Journaux.

En 1886, la tranquillité du domaine se trouve perturbée par l'arrivée du chemin de fer qui traverse la propriété. Les champs de bataille de la Grande Guerre sont loin de notre région mais certains soldats permissionnaires ont fait une pause aux alentours du château.

En 1938, "l'Union des syndicats féminins de la région parisienne" devient propriétaire du bâtiment qui sert de maison de repos aux femmes syndiquées et à leur famille.

Depuis 1944, plusieurs ventes successives aboutissent finalement à la transformation du château en appartements locatifs.

En 1973, une partie des dépendances du château est vendu à la commune de Juziers par Madame Béhot,

alors propriétaire. Ceci permet l'élargissement de la R.D 190, la création d'un espace vert et d'un parking. Le local adossé à l'église servant de petite prison est supprimé ainsi que la maison du jardinier, seuls vestiges d'un corps de ferme depuis longtemps disparu et oublié.

En 2003, est inaugurée la salle du Bourg après l'acquisition six ans auparavant par la municipalité du pigeonnier, de la maison du gardien et des anciennes écuries.

Pour notre prochain voyage, nous nous immiscerons dans le château du Mesnil pour vous faire découvrir d'autres souvenirs.

L'équipe Juziers Dans l'Histoire

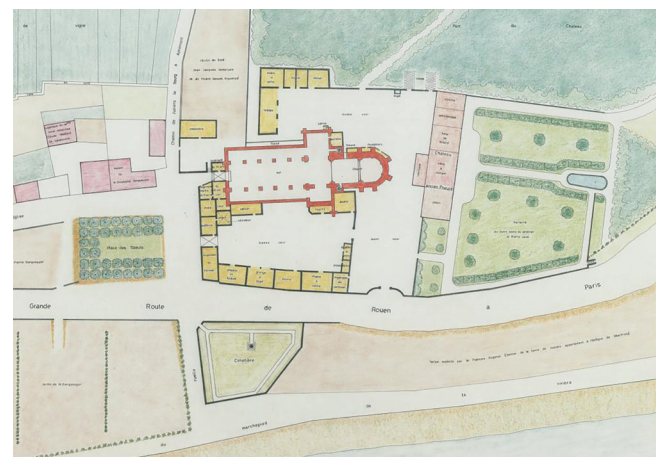



Café tabac de Juziers

Bar - Tabac - PMU - Presse - FJD compte nickel

Horaires
 Du lundi au jeudi : 6h30 - 20h Samedi : 7h30 - 20h
 Vendredi : 6h30 - 22h Dimanche : 8h - 14h
 Ouvert tous les jours fériés sauf le 1^{er} janvier



3 Rue Janine Vins 78820 Juziers
01 34 75 69 99



L'ECLUSE BOAT SERVICE

Balades en Bateau sur la Seine

Venez découvrir la Seine au cours d'une croisière promenade, apéro ou brunch pour une heure ou plus !

Renseignez-vous auprès de votre capitaine.

Réservation/Renseignements
06 45 59 01 63 - lecluseboatservice@gmail.com

TAXI de JUZIERS

Gilles Heulin

Toutes distances
Aéroports - Gares - Plis et Colis



24 h/24
7j/7

Tél : 06 09 32 38 80

Conventionné Sécurité Sociale

Commune de stationnement : Juziers

SUPER U

233 avenue de Paris
JUZIERS
Tél: 01 34 75 06 50

location.com

DRIVE
coursesu.com

jamais sans ma Carte €

Ouverture : du Lundi au samedi de 8h30 à 19h30
Dimanche de 9h à 12h30





"LE CAFÉ MUSICAL... OU LE PLAISIR DES SENS À PORTÉE DE MAINS"

"C'est aux Champs-Élysées, vers 1840, que prit naissance le Café-Concert d'abord appelé Café Chantant. L'installation était tout à fait primitive : quelques planches posées sur des tréteaux servaient de scène aux chanteurs qu'on écoutait en fumant et en buvant."

Puis le nom de Café musical ou café-concert se détache pour se construire en une structure stable, réglementée, et pour constituer l'un des plus hauts lieux du divertissement parisien de la seconde moitié du XIX^e siècle.

Les gens se retrouvent alors dans cet endroit où le plaisir audible est rendu possible pour l'indigent comme pour le noble. Le public considérant ce lieu comme un formidable potentiel d'émotions sensationnelles. On s'y rend pour y découvrir "quelque chose d'incomparable, de curieux, d'affreux, de charmant, de désolant, d'admirable". Véritable échappatoire du quotidien, lieu de culture et de divertissement, entre imaginaire et bohème, le café musical est en vogue.

Le concept reste aujourd'hui intact, et nous avons la chance de pouvoir en bénéficier dans notre commune de Juziers où plusieurs Cafés Musicaux sont organisés depuis maintenant 2015 par L'EMCR, école de musique de Juziers. Les Cafés Musicaux sont chaque fois de véritables lieux de rencontre présentant des spectacles de qualité menés à travers des projets incluant convivialité et culture. Les concerts ont lieu dans un endroit public choisi de la Commune (comme la Salle du Bourg, ou l'Eglise de Juziers) qui sert de scène, et où des **artistes professionnels** ayant l'habitude de sillonner la France, voire l'Europe dans les plus belles salles de concerts, ac-

ceptent avec joie de venir jouer dans notre village pour votre plus grand plaisir.

De plus, les Cafés Musicaux regroupant un nombre de spectateurs plus restreint qu'une salle de concert, ils rendent possible l'expérience dans un cadre intimiste, presque familial. La barrière entre les artistes et le public est mince voire inexistante. Les groupes jouent à proximité, jusque dans le public, ce qui rend le moment particulièrement convivial. Ce cadre spécial permet aussi aux artistes d'offrir aux chansons qu'ils interprètent une identité visuelle, une certaine improvisation et l'authenticité d'une expérience originale partagée avec le public.

En même temps, il est possible de consommer des boissons et de la nourriture (en témoigne le dernier Café Musical du 20 janvier 2024 où le public s'est vu offrir un savoureux

café accompagné de sa douceur : de délicieux financiers faits maison !)

En somme, Les Cafés Musicaux sont une formidable opportunité de découvrir des artistes de qualité, des styles musicaux variés, et de passer un agréable moment.

L'EMCR est enthousiaste de promouvoir ces Cafés Musicaux, qui permettent un accès non négligeable à la culture en milieu dit "plus rural", et "un peu à l'écart de la Capitale". Pour toutes ces raisons, il est important de pouvoir continuer de programmer et de vous offrir des prestations de qualité à côté de chez vous !

Alors, venez, partagez, écoutez, et savourez...

L'équipe de l'Ecole de Chant et de Musique des Ruisselets



ÇA S'EST PASSÉ À JUZIERS

LES MANIFESTATIONS JUZIÉROISES



Concert de l'Harmonie

Dimanche 28 avril

Concert organisé par l'Orchestre d'Harmonie de Juziers, au Centre du Bourg.



Pièce de théâtre "la gare se parle"

Mardi 30 avril

organisée par la compagnie les 3 T.



Fête de la Nature

Dimanche 4 mai

Organisée par les éco-jardiniers au Jardin Janine Vins.



Retraite aux flambeaux

Vendredi 10 mai

Organisée par l'Association des Festivités Juziéroides.



Fête foraine

Du vendredi 10 au lundi 13 mai

Organisée par l'Association des Festivités Juziéroides, sur le terrain des Fêtes.



Concours de belote

Vendredi 24 mai

A la Maison Pour Tous, organisé par l'Association des Festivités Juziéroides.



Après-midi jeu de rôle

Samedi 1^{er} juin

Organisé par la municipalité à la Bibliothèque.



Arrêt sur images



Balade au gré des régions

Dimanche 2 juin

Organisée par l'association Synapse.



Fête des voisins

Vendredi 14 juin

L'Orchestre d'Harmonie joue dans les rues de Juziers.



Fête de la Musique

Vendredi 21 juin

Au jardin de la Maison pour Tous, organisée par la municipalité.



Fête de l'été de l'AJACII

Dimanche 30 juin

Organisée par l'Association Juziéroise des Artisans, Commerçants, Industriels et Indépendants dans le Jardin Janine Vins.



Carnaval du CME

Dimanche 23 juin

Organisé par le Conseil Municipal des Enfants.



Cocktail Juziérois

5 juillet

Organisé par la municipalité.



Concours de Pétanque

Dimanche 7 juillet

Organisé par l'Association des Festivités Juziéroises.



Happy Truck

Tous les mardis
Gare de Juziers
19h - 21h
Burger & Frites

Tous les vendredis
(hors vacances)
Écoles de Juziers
16h-17h
Pâtisseries

Street food de qualité
Salé & sucré
Approvisionnement locaux

Commande de pâtisseries et
prestation traiteur.
Privatisation du food truck
pour tout vos événements
personnels et professionnels...

Sur devis

06 16 55 64 07
www.happytruck.fr
happy.truck@hotmail.com

Retrouvez nous aussi à la boutique
Du Lundi au Samedi :
32 Rue DES LOUVIERS
à Saint-Germain en Laye



ETS F. MOREAU



Plomberie
Chauffage
Installation
Entretien
Dépannage

PG PROFESSIONNEL DU GAZ

RGE
Chauffage+

01 34 74 41 04
franck@etsf-moreau.com
4, avenue de Paris - 78820 Juziers



ENT. CLISSON

PLOMBERIE - SANITAIRE - DEPANNAGE

CRÉATION ET RÉNOVATION DE SALLES DE BAIN DE A À Z

15 ROUTE D'APREMONT, 78250 MEZY SUR SEINE
TEL/FAX 01 34 75 23 50 - PORT. 06 62 81 24 64
SIRET N°444 227 086 0014



La tribune libre implique la seule responsabilité des auteurs quant au contenu et à la rédaction des articles présentés.

JUZIERS PARTAGEONS DEMAIN

Article non communiqué

DERNIÈRE MINUTE RÉNOVATION DU MARQUAGE ROUTIER

A la demande de la Commune, la signalisation au sol a été renouvelée et renforcée : côté Blanche-Pierre, tracé d'un passage pour piétons et d'un zébra indiquant aux automobilistes le nécessaire placement à droite avant d'aborder l'intersection ; côté Marais, tracé des lignes séparatives de voies avant les bandes de stop. La Commune exhorte les usagers à un très grand respect de ces signalisations.





GILPEINT

Peintures • Papier-peints • Revêtements de sols

Vente aux professionnels et aux particuliers depuis 1971

- Conseil
- Peintures
- Papier-peints
- Revêtements de sols
- Machine à teinter Absolu system

214 Rue Nationale, 78970 Mézières-sur-Seine
 Tél. : 01 30 95 61 67
 Ouvert du mardi au samedi, de 9 h à 12 h 30, et 14 h à 18 h



MENUISERIE LEBREDONCHEL

Tout agencement
 Ameublement, Cuisine,
 Dressing, Salle de Bain,...
 Escaliers, Parquets, Portails,...
 Fenêtre bois, Alu et PVC,
 Neuf et rénovation.

5 impasse de l'Hôtel de Ville
 78820 JUZIERS

tél : 01 34 75 26 92

Créations Entretien Parcs & Jardins

Abattage • Elagage
 Débroussaillage

Frédéric LE PANS

Tél - fax : 01 34 74 93 68
 Port : 06 14 13 74 20

Chemin dit des Granges 78820 JUZIERS

Etudes • Projets • Devis



Tous les mardis, participez à une après-midi jeux à la petite salle du Centre du Bourg

SEPTEMBRE

Samedi 7

- **Forum de la Rentrée**

10h - 17h
Maison Pour Tous
Municipalité et associations

Jeudi 12

- **Portes ouvertes de l'EMCR**

17h30-20h30
Terrasse du Centre du Bourg
Ecole de Musique et de chant des Ruisselets

Samedi 14

- **Petites histoires, grandes oreilles**

9h30 - Pour les tout petits
Bibliothèque Rose Bily
Sur inscription au 01 34 75 60 48
Municipalité

- **Atelier dessin "fantaisie musicale"**

14h30
Bibliothèque Rose Bily, salle des peintres
Sur inscription au 01 34 75 60 48
Municipalité

Dimanche 15

- **Course de Karting**

14h
Parking SNCF
Conseil Municipal Des Enfants

Vendredi 20

- **Pièce de théâtre "Merci je me porte bien"**

19h
Centre du Bourg
Centre Communal d'Action Sociale

Samedi 21

- **Journées Européennes du Patrimoine**

Exposition "le temps des cathédrales" et escape game
Eglise
Information escape game : 01 34 75 60 84
Association Paroissiale

- **Journées Européennes du Patrimoine**

Exposition "histoire des pompiers juziérois"
Local JDH - Place de la Gare
Juziers Dans l'Histoire

- **Kermesse des écoles**

14h
Cour de l'école élémentaire
Ecole en fête

Dimanche 22

- **Journées Européennes du Patrimoine**

Exposition "le temps des cathédrales" et escape game
Eglise
Information escape game : 01 34 75 60 84
Association Paroissiale

- **Journées Européennes du Patrimoine**

Exposition "histoire des pompiers juziérois"
Local JDH - Place de la Gare
Juziers Dans l'Histoire

Samedi 28

- **Sortie : visite de l'abbaye du Bec-Hellouin**

Co-voiturage devant l'église
Sur inscription au 06 42 07 40 93
Association Paroissiale

- **Atelier scientifique sur les coccinelles**

10h30 - Pour les 4 - 6 ans
Bibliothèque Rose Bily
Sur inscription au 01 34 75 60 48
Municipalité

OCTOBRE

Mardi 1

- **Repas seniors**

12h - Juziérois de 70 ans et plus
Centre du Bourg
Coupon d'inscription page 13
Municipalité

Jeudi 3

- **Repas seniors**

12h - Juziérois de 70 ans et plus
Centre du Bourg
Coupon d'inscription page 13
Municipalité

Samedi 5

- **Soirées jeux**

20h - minuit
Bibliothèque Rose Bily
Sur inscription au 01 34 75 60 48
Municipalité

Dimanche 6

- **Loto**

13h30
Maison Pour tous
Association Juziéroise des Artisans, Commerçants, Industriels et Indépendants

Du vendredi 11 au dimanche 13

- **Salon d'Art**

Centre du Bourg
Synapse et Alizarine

Samedi 12

- **Heure du conte de Michèle**

9h30
Bibliothèque Rose Bily
Municipalité

Samedi 19

- **Fête de la Courge**

14h - 18h
Jardin Vins
Collectif des éco-jardinier

- **Distribution de composteur**

9h-12h et 13h-17h
Closerie Rose Bily
Commande préalable sur le site gpseo.fr
GPS&O et Municipalité

- **Spectacle "la peur de l'ogre"**

14h30 - A partir de 7 ans
Bibliothèque Rose Bily
Sur inscription au 01 34 75 60 48
Municipalité

- **Murder party**

20h30
Bibliothèque Rose Bily
Sur inscription au 01 34 75 60 48
Municipalité

Jeudi 24

- **Après-midi jeux**

13h-17h
Bibliothèque Rose Bily
Municipalité

Agenda des manifestations

Jeudi 31

● Bal de la sorcière

18h-20h - Moins de 7 ans

21h-minuit - Plus de 7 ans

Centre du Bourg

Association des Festivités Juziéroises

NOVEMBRE

Samedi 2

● Concert de musique celtique

Spring of Sullivan

20h30

Bibliothèque Rose Bily

Sur inscription au 01 34 75 60 48

Municipalité

Samedi 9

● Petites histoires, grandes oreilles

9h30 - Pour les tout petits

Bibliothèque Rose Bily

Sur inscription au 01 34 75 60 48

Municipalité

Lundi 11

● Commémoration de la victoire et de la paix, jour anniversaire de l'Armistice de la 1^{ère} guerre mondiale

10h15 - carré des militaires au cimetière

11h - Monument aux Morts

Municipalité

Dimanche 17

● Thé dansant

15h

Centre du Bourg

Sur inscription au 01 34 75 28 00

Municipalité

Vendredi 22

● Soirée Beaujolais

20h-minuit

Centre du Bourg

Sur inscription au 06 74 05 32 80

Association des Festivités Juziéroises

Samedi 23

● Spectacle "A corps perdu"

Bibliothèque Rose Bily

Sur inscription au 01 34 75 60 48

Municipalité

● Portes ouvertes AFVS

Maison Pour tous

Association ferroviaire de la Vallée

de Seine

Dimanche 24

● Bourse aux jouets et à la puériculture

Centre du Bourg

Sur inscription au 07 55 60 70 37

Synapse

● Portes ouvertes AFVS

Maison Pour tous

Association ferroviaire de la Vallée

de Seine

Vendredi 29

● Téléthon

Maison Pour Tous

Regroupement d'associations

Samedi 30

● Atelier dessin manga

14h30 - Tout public

Bibliothèque Rose Bily

Sur inscription au 01 34 75 60 48

Municipalité

● Petit déjeuner au profit du Téléthon

Restaurant scolaire

Sur inscription

Conseil Municipal des Enfants

● Concert de Gospel

20h

Eglise

Association Paroissiale

● L'AJACII fête l'hiver

Closerie Rose Bily

Association Juziéroise des Artisans,

Commerçants, Industriels et

Indépendants

DECEMBRE

Dimanche 1^{er}

● Marché de Noël

10h30-18h

Maison Pour Tous

Synapse

Samedi 7

● Concert de l'Orchestre d'Harmonie

20h

Eglise

Orchestre d'Harmonie de Juziers

Samedi 14

● Heure du Conte

Bibliothèque Rose Bily

Sur inscription au 01 34 75 60 48

Municipalité

● Soirée Jeux

20h- minuit

Bibliothèque Rose Bily

Municipalité

Mecredi 18

● Spectacle de Noël

14h 30

Centre du Bourg

Association des Festivités Juziéroises



LBS
0687319932

Aménagement intérieur et extérieur

- Plomberie
- Chauffage
- Maçonnerie
- Terrassement
- Couverture

lbs.team.78@gmail.com - 4 bis rue de Gargenville 78440 Brueil en Vexin



78 AVENUE DE PARIS
78820 JUZIERS

UTOPIC RESTAURANT



SCAN ME !

À EMPORTER OU
EN LIVRAISON



01 30 04 22 33
DU MARDI AU DIMANCHE
DE 11H30 À 14H / 18H À 22H



CLIC Sushi

78 AVENUE DE PARIS
78820 JUZIERS

STREET FOOD ASIATIQUE

MERCREDI AU DIMANCHE
11H30 À 14H / 18H À 22H

SCAN ME !



01 30 04 22 32

EN LIVRAISON
OU À EMPORTER





 **efficity**

Céline FRANCO

0652065887 - cfranco@efficity.com

Consultante immobilière indépendante à Juziers et sa région

Réactivité, disponibilité, à l'écoute du marché et de ses opportunités

Je serai votre interlocuteur unique

Accompagnement sur-mesure de l'estimation à la signature de l'acte authentique

- Aide pour la mise en vente de votre bien immobilier.
- Estimation de votre appartement, de votre maison, de votre terrain
- rédaction et diffusion de l'annonce

Fichier de plus d'un million de clients potentiels

- recherche d'acheteurs sérieux et fiables, sélection des visiteurs, gestion du planning des visites
- montage du dossier de vente...

Service d'estimation en ligne, outils web immobiliers performants

Chez efficity, vous trouverez « le meilleur du digital », le tout au service de votre projet - www.efficity.com/cfranco



Laurent TRIGANO

Electricité générale - Dépannage, mise en conformité - Interphone - Alarme
Chauffage - Climatisation réversible - Contrat d'entretien

2, rue de la Citerne 78820 JUZIERS

Tél. : 06 77 72 14 13

e mail : trigelec@orange.fr